



GANADEROS DE ASTURIANAS

BOLETÍN INFORMATIVO DE ASEAVA Y ASEAMO «LAS RAZAS DEL PAÍS»

Depósito Legal: AS - 1.106/91

SUMARIO

LISTA DE VENTAS ASEAVA	2
SUBASTAS NACIONALES DE OTOÑO	2
TESTAJES DE SEMENTALES JÓVENES	2
CENTRO DE INSEMINACIÓN	2
PROGRAMA "GANADEROS CON ESCUELA"	3
PREMIO "JOSÉ LORCA"	3
FORO ASTURIANO PARA EL CONOCIMIENTO...	4
EXPOSICIÓN TORRELAVEGA	5
SEMENTALES JÓVENES I.A. RAZA ASTURIANA VALLES	6
XVI CERTAMEN NACIONAL DE REBAÑOS...	8
XIII MUESTRA RAZA ASTURIANA MONTAÑA. CORAO	10
XIV MUESTRA RAZA ASTURIANA MONTAÑA. PORRUA	10
ASEAMO. LISTA DE VENTAS	11
RESUMEN AÑO 2007. XATA ROXA	12
MI VACA ROXA	14

Febrero 2008

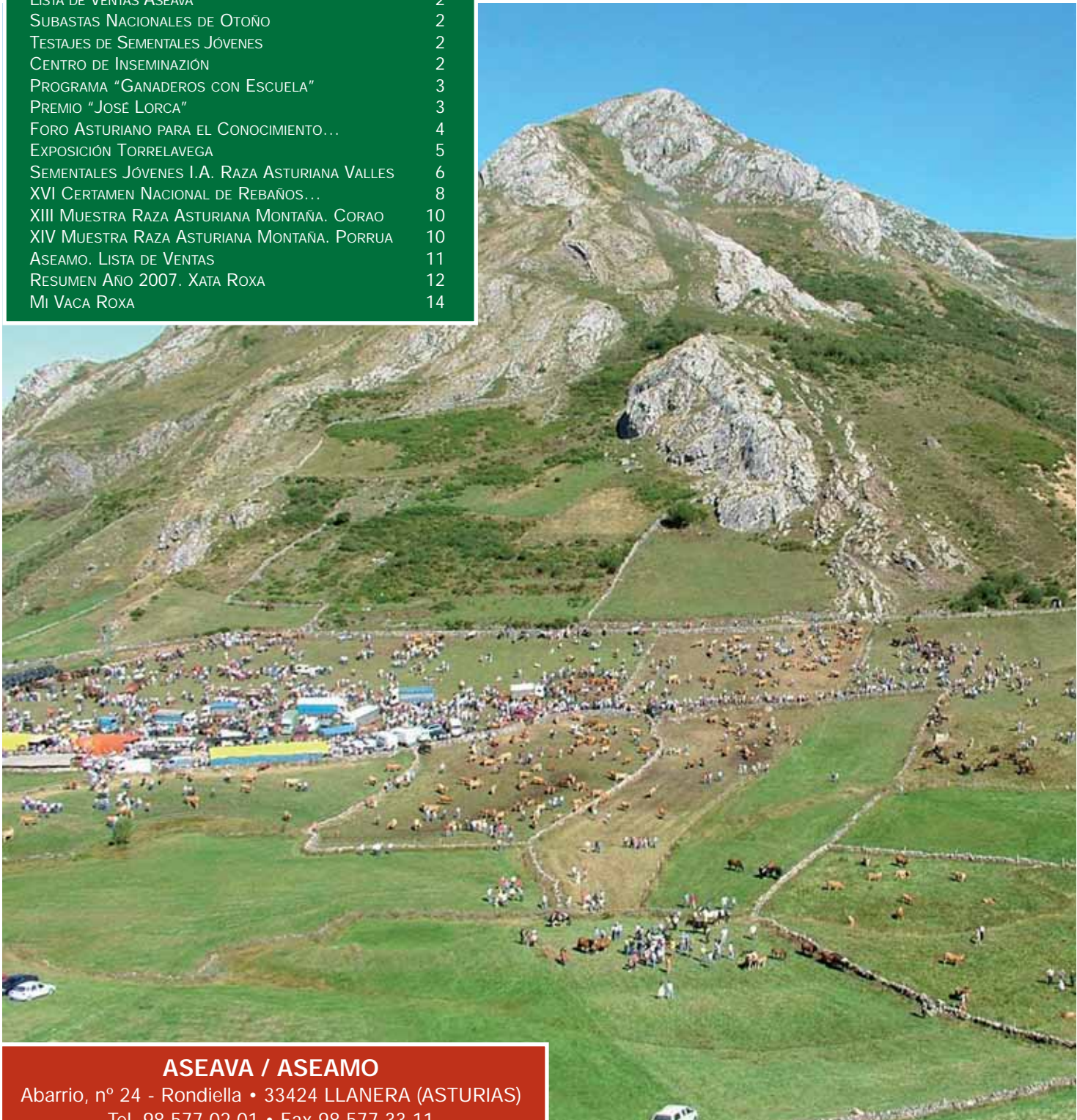

ASEAVA / ASEAMO
 Abarrio, nº 24 - Rondiella • 33424 LLANERA (ASTURIAS)
 Tel. 98 577 02 01 • Fax 98 577 33 11
 Web: www.viaganadera.com
 E-mail: aseava@viaganadera.com • aseamo@viaganadera.com

ASEAVA

LISTA DE VENTAS

FÁTIMA PÉREZ REMESAL (CANTABRIA)
Tel. 620137740. Vende animales de la raza PRIMITIVO GARCÍA RIVERA (BELMONTE)
Tel. 686471864. Vende terneras y novillas de la raza HUGO DÍAZ VALLES (LAVIANA)
Tel. 608474011. Vende novillas, aptitud normal.
PAULINA GONZÁLEZ VALLINAS (NAVA)
Tel. 608781287. Vende macho aculonado de año y medio
BELEN ÁLVAREZ CANO (SOMIEDO)
Tel. 985763474. Vende toro de 2 años y xato de año y medio
LUIS DARRIBA ARIAS (OVIEDO)
Tel. 985780019. Vende dos vacas culonas de 4 y 6 años
M^a CARMEN VILLAR ESPINA (PILOÑA)
Tel. 985923465. Vende toro de 5 años
MARINO HEVIA FERNÁNDEZ (VILLAVICIOSA)
Tel. 985999209. Vende vacas y novillas
ANA LUISA DÍAZ DE LA LLANA (PILOÑA)
Tel. 985710749. Vende toro de la raza
M^a DOLORES NEVARES NORIEGA (NAVA)
Tel. 605315994. Vende animales de la raza



BENJAMÍN GARCIA FERNÁNDEZ (COAÑA)
Tel. 619101859. Vende xatos para cebar
M^a LUISA ORDIZ ROCES (S. M. REY AURELIO)
Tel. 696238998. Vende xato culón
ROBERTO FERNÁNDEZ (RIBADEDEVA)
Tel. 625430216. Vende 3 sementales culones
HIJOS DE MANUEL IGLESIAS (LLANERA)
Tel. 659916902. Vende vacas, novillas y sementales



SUBASTAS NACIONALES DE OTOÑO 2007

SUBASTA DE SALAMANCA

Celebrada el día 11 de septiembre, contó con la asistencia de 22 machos. Se vendieron todos a una media de 2.150 euros, con valores mínimos de 1.950 euros y máximos de 2.400 euros.

SUBASTA DE MIERES

Celebrada el día 20 de octubre en el Mercado de Ganados de Mieres, se subastaron un total de 16 machos. Se vendieron 11 sementales a una media de 2.520 euros cada uno de ellos, alcanzando valores comprendidos entre 1.950 y 4.520 euros.

TESTAJES DE SEMENTALES JÓVENES

Ya entraron en fase de Testaje las primeras series de sementales jóvenes según el nuevo sistema de Testaje y Subasta (la Asociación compra terneros al destete cuando sean hijos de padre y madre de futuro semental y, el propio animal, tenga la puntuación mínima en cuanto a conformación).



De esta manera, a lo largo del año 2007 llegaron al Centro de Testaje un total de 131 animales, de los cuales solamente quedarán para Inseminación Artificial aquellos animales sobresalientes, mientras que los animales positivos al Testaje serán subastados en las Subastas que organice la Asociación, y los negativos al Testaje serán sacrificados.

CENTRO DE INSEMINACIÓN



A mediados del mes de enero de 2008 se han trasladado desde Somió hasta el nuevo Centro de Inseminación Artificial de Cenero (Gijón) los primeros 9 sementales de la raza Asturiana de los Valles.

Después de pasar un período de adaptación a las nuevas instalaciones, a principios de febrero comenzaron a saltar los primeros toros y se obtuvieron las primeras dosis seminales.

Se pretende continuar con el traslado de los toros de una manera progresiva, hasta llegar a disponer de un plantel permanente de aproximadamente 30 sementales.



ASEAVA

PROGRAMA "GANADEROS CON ESCUELA"

ASEAVA, con la colaboración del Centro Intermunicipal de Servicios Sociales Belmonte-Somiedo, el Colegio Público de Belmonte, el Colegio Público de Somiedo y el Equipo Territorial de Servicios Sociales de la Consejería de Bienestar Social, ha desarrollado con los escolares de Belmonte y Somiedo el programa "Ganaderos con Escuela".

Vivimos actualmente en una "aldea global" donde las condiciones de vida están influidas por otras culturas, por las tecnologías y también por la capacidad de adaptación a los cambios. En medio de este esfuerzo por ampliar los horizontes, los pueblos corren el riesgo de eliminar de su repertorio de ideas sus propias raíces.



Este fenómeno de aculturación es más evidente en el mundo rural, castigado además por una emigración sin precedentes a las ciudades. Tratar de poner en valor, como tanto se dice ahora, nuestro patrimonio es una labor urgente, así como romper el binomio tradición/subdesarrollo que tanto daño hizo y aún sigue haciendo.

Con la puesta en marcha de este programa se pretende mejorar la valoración de la escuela y favorecer la participación de las familias en la vida escolar, de desmontar la creencia de que para quedarse en el pueblo no es necesario estudiar. Para conseguir involucrar a los padres en las actividades escolares de sus hijos se pensó en la ganadería, arraigada en las señas de identidad de toda Asturias, fuente de ingresos de muchas familias y, en muchas ocasiones, verdadero factor de residencia para muchos chicos y chicas.

Ojetivos del programa:

- Poner en valor la aportación de la escuela, de la formación académica.
- Aprovechar y poner en valor la experiencia y conocimientos de las familias, especialmente de los padres de alumnos del centro escolar, en la formación de los menores.

- Contribuir a la dignificación y la buena imagen social de la profesión de ganadero.

Actividades realizadas:

SESIÓN 1: En el aula del colegio, técnicos de ASEAVA explican al alumnado la actividad. Ayudándose de diapositivas de distintas zonas del concejo, comenta las características que debe tener actualmente una explotación ganadera, haciendo especial referencia a la necesidad de que los futuros profesionales de la ganadería sean personas con formación.

SESIÓN 2: Los alumnos se desplazan al mercado local de ganados para valorar y calificar distintos lotes de ganado allí presentes. Los chavales trabajan con reses que llevan al mercado padres y madres de los alumnos. Otros padres colaboran sujetando y desfilando con los animales tal y como se hace habitualmente en los concursos.

SESIÓN 3: Elaboración de un Acta con las calificaciones de los animales, que se envía por correo electrónico a ASEAVA. La nota final del alumno será una media entre la puntuación obtenida en la calificación práctica de animales, la ausencia de faltas de ortografía, la redacción correcta, conocimientos de internet, etc.

SESIÓN 4: Obtención del Carnet Infantil de Juez. En los certámenes ganaderos que se organizan en la zona, se concede un premio especial otorgado por el jurado infantil, en los que participan como jurado estos niños y niñas que han participado en el programa.

La experiencia resultó muy positiva para todas las partes implicadas, y todo indica que los objetivos se han alcanzado ampliamente; la satisfacción de los niños y niñas y sus familias ha sido alta, y el proyecto ha tenido gran repercusión. Es intención de ASEAVA continuar desarrollándolo en otros lugares.



La I Edición del Premio "José Lorca" a la promoción y defensa de los derechos de la infancia, promovido por la Consejería de Bienestar Social del Principado de Asturias, ha sido otorgado

PREMIO "JOSÉ LORCA"

al programa "Ganaderos con Escuela" desarrollado por ASEAVA en colaboración con otras entidades.

El Jurado ha querido premiar la capacidad de este programa como elemento integrador de toda una comunidad en torno a los niños y las niñas, su carácter altamente innovador como experiencia de participación infantil adaptada a las características peculiares del territorio en donde se desarrolla y el esfuerzo de estos concejos rurales asturianos para ofrecer un futuro mejor para sus hijos e hijas, implicándoles en la construcción de ese futuro.



FORO ASTURIANO PARA EL CONOCIMIENTO Y

En los últimos meses se ha estado ideando un foro en favor del desarrollo rural en Asturias que pueda complementar a los mecanismos ya existentes. El modelo de desarrollo rural que defiende este Foro es el propio de los sistemas de producción sostenibles, que con frecuencia son, en nuestro entorno, los que se aproximan más a los manejos tradicionales. En especial, intentaremos solventar la desconexión existente entre las personas que idean propuestas de ecodesarrollo, quienes pueden ponerlas en práctica, y todos aquellos que de una u otra manera puedan aportar algo para la implantación de los distintos proyectos que se promuevan. También se pretende elaborar planes de desarrollo organizándolos de manera ascendente, en sentido contrario a como estamos acostumbrados. Habitualmente, los productores nos limitamos a aplicar los planes de gestión que nos imponen desde Oviedo, Madrid o Bruselas, sin que nadie nos haya preguntado primero qué es lo que queremos o cuáles son nuestras necesidades. Nosotros pretendemos organizarlo a la inversa, recogiendo nuestras inquietudes como ganaderos y agricultores, y promoviendo soluciones a nuestros propios problemas desde nuestra propia perspectiva.

Una de las claves de este proyecto es el contacto con los productores -agricultores y ganaderos- y pequeños empresarios, tanto para hacerles llegar distintas propuestas de mejora del rendimiento de sus explotaciones como para recibir propuestas, dudas o quejas de la situación actual por su parte. El equipo técnico del FAR intentará resolver los problemas que le planteen sus asociados, y servirá de enlace con los medios de comunicación y con la Administración, promoviendo las medidas oportunas. La fuerza de nuestras reivindicaciones será proporcional al apoyo que tengamos de los productores, porque no es lo mismo que un individuo reclame una medida a la Administración a que lo haga una asociación que represente ampliamente a un colectivo.

Como ejemplos de propuestas que ya están en marcha podemos destacar la solicitud ante el Ministerio de Medio Ambiente de una revisión de la exigencia del segundo turno de saneamiento. Éste será necesario en algunas áreas y momentos, pero no debe imponerse como norma en colectivos específicos, como los ganaderos que utilizamos los puertos más de cuatro meses al año, ya que, con frecuencia, las fechas en que se realizan obligan a bajar del monte precipitadamente algunas reses, con el consiguiente perjuicio económico que supone. Frecuentemente, las medidas que plantean las administraciones, que sin duda tienen una base razonable, no tienen en cuenta todos los perjuicios que recaerán sobre los paisanos, ni menos aún las excepcionalidades de cada área, básicamente porque son aspectos que desconocen. De la misma manera, se pueden realizar peticiones colectivas de adecuación de las fechas del saneamiento principal, cuando nos supongan también una limitación al uso de los pastos comunales.

Actualmente tenemos varios estudios en distinto grado de avance. En uno de ellos se profundiza en las posibilidades del nogal

como cultivo agroforestal en fincas en donde el uso a siega o pasto esté perdiéndose o disminuyendo, en *sebes*, etc. En este estudio se analizan los suelos donde es posible implantarlos, su rendimiento económico, su comercialización...

En otro de los proyectos se plasma el interés de la *lombricultura* como forma de reciclar materia orgánica para conseguir abonos de primerísima calidad. El *cuchu* y otras fuentes de materia orgánica de un área determinada, debidamente tratados, pueden aplicarse como abono natural no agresivo con el medio (no como ocurre con los de origen químico), generando varias ventajas económicas y ecológicas: disminuye la contaminación de los acuíferos locales, mejora la calidad de las aguas de los ríos próximos (y con ello se favorece al abastecimiento humano de agua potable, a las poblaciones de peces, etc.), puede disminuir el uso de abonos químicos en la zona (que tienen muchas desventajas a medio y largo plazo sobre el suelo de los prados, y también sobre la economía), y puede proporcionar puestos de trabajo estables en los concejos rurales.

El Foro está negociando con varias empresas la comercialización de todo tipo de productos tradicionales, de manera que cualquier variedad de planta o animal autóctonos o propios de Asturias tenga asegurada la venta. Si en vuestro entorno queda alguien que cultive aún alguna de las cada vez más escasas variedades locales de patatas, escanda, berzas, lechugas, etc., la idea es rescatarlas del olvido y potenciarlas asegurando su salida comercial.

También está desarrollando un plan para la implantación de los cultivos de plantas medicinales en Asturias, con la colaboración de expertos en la materia.

En otros órdenes, se estudia la introducción de algunas especies que, aunque de origen exótico, parece que están dando buenos resultados en algunas áreas donde se han implantado, siendo de fácil cuidado, adaptadas a nuestras condiciones climáticas y orográficas y generando en ocasiones algún tipo de industria derivada. Tal es el caso del kiwi, que lleva ya varios años en expansión, o de la cabra de Cachemira, introducida en el Pirineo francés con notable éxito local.

El FAR tiene otros proyectos en marcha que pretenden colaborar en el desarrollo sostenible del medio rural, entre los que se encuentra un sistema alternativo, más rentable para el ganadero, de comercialización de la carne; un estudio completo del área rural del concejo de Peñamellera Baja, intentando optimizar su producción a partir de la creación de una cooperativa global, etc.

El estado en que se encuentran los diferentes proyectos se promoverán públicamente a través de distintos mecanismos: folletos, prensa, nuestra bitácora electrónica (<http://foroasturianorural.blogspot.com/>), e incluso utilizando el correo personal de quienes se suscriban al foro.

Así mismo, para que los agricultores y ganaderos puedan manifestarnos su voluntad de colaborar con nosotros en pro del desa-



DESARROLLO DEL MEDIO RURAL (FAR)



rollo rural en los términos expuestos o en otros, o que quieran recibir información de los distintos proyectos y su implantación, además de poder contactar a través del correo mencionado, pueden utilizar el teléfono del FAR: 646 24 91 97 (preguntando por Juan Antonio, el coordinador general). El Foro se encargará de informar a los interesados de todos los pormenores de los proyectos que le interesen: necesidades preliminares, ayudas y subvenciones, forma de aplicación, comercialización de productos, etc. Pondrá, en la medida de lo posible y necesario, en contacto a los investigadores de los distintos proyectos con los interesados en aplicarlos, y también con otras personas que puedan resultar de ayuda (personas que hayan puesto ya en práctica el proyecto u otros similares, agentes de desarrollo local que puedan organizar la demanda de ayudas y subvenciones, etc.).

EXPOSICIÓN TORRELAVEGA



Francisco Pérez Peña Presidente de la Asociación de Ganaderos Cántabros LA SOCARREÑA junto a D. Jesús Miguel Oria Díaz Consejero de Desarrollo Rural, Ganadería, Pesca y Biodiversidad del Gobierno de Cantabria y D. José González Garmendía Presidente de la Federación de asociaciones.

Los días 5, 6 y 7 del pasado octubre de 2.007 tuvo lugar en el Mercado Nacional de Ganados de Torrelavega la 2ª Exposición de la Federación de Asociaciones de Criadores de Ganado Vacuno de Razas Cárnicas de Cantabria.

A dicha Federación pertenecen los criadores de las razas Asturiana de los Valles y Asturiana de la Montaña asociados a la Asociación de Ganaderos Cántabros "LA SOCARREÑA" y a ASEAMO Cantabria.

A la exposición acudieron las siguientes ganaderías en representación tanto de Asturiana de los Valles como de Asturiana de la Montaña:



Vaca Asturiana de los Valles desfilando en la pista.



Aspecto que presentaba el ferrial de Torrelavega.

ASTURIANA DE LOS VALLES

- Ana Isabel Canales Martínez (Ampuero)
- M^a. Paz Casado Gutiérrez (Val de San Vicente)
- Eduardo Cea Muela (Santa María de Cayón)
- Florentino Diego Gutiérrez (Ramales de la Victoria)
- Valeriano Fernández Ruiz (Riva de Ruesga)
- Francisco Javier González González (San Vicente de la Barquera)
- Máximo López Santos (San Vicente de la Barquera)
- M^a Antonia Muñoz Fernández (Campoo de Suso)
- Juan Manuel Pelayo Ruiz (Ruente)
- Manuel Saiz Mantilla (Campoo de Yuso)

ASTURIANA DE LA MONTAÑA

- Carlos Fidel Vejo del Pozo (Caloca)
- Manuela Solar Castillo (Anievas)
- Jorge Fdez Bustara (Mazcuerras)
- Manuel Nieto Pérez (Guriezo)

La exposición constituyó un éxito tanto de participación, por la cantidad y la calidad de los animales allí presentados, como de público que acudió a esta cita ganadera, pasando por el ferrial más de 8.000 personas durante los tres días que duró la exposición.

Se cumplió el objetivo final de dar a conocer las razas puras de aptitud cárnica



Semental de asturiana de la Montaña de la ganadería de Carlos Fidel Vejo.

en Cantabria y tanto la Asturiana de la Montaña como la Asturiana de los Valles dejaron una muy buena impresión entre los ganaderos y público asistente.

Las direcciones y teléfonos donde se pueden dirigir para contactar con dichas asociaciones son los siguientes:

ASEAMO CANTABRIA

Caloca.
39570 Pesaguero.
Tfno.: 630 061 510

Asociación de ganaderos Cántabros "LA SOCARREÑA"

Criadores de la Raza Asturiana de los Valles. C./ Almirante Bonifaz nº 3 , bajo
39540 San Vicente de la Barquera
Tfnos.: 942 710 175 – 616 542 876



Ejemplares de Asturias de los Valles.

SEMENTALES JÓVENES I.A. RAZA ASTURIANA DE LOS VALLES



CHABOLERO

DATOS DE LA GANADERÍA

Criador: SEBASTIANA MARTÍNEZ LÓPEZ

Localidad: OVIEDO (ASTURIAS)

DATOS DEL SEMENTAL

Nombre: CHABOLERO
 Crotal: AV-314320-RD
 Clave I.A.: 225400
 Fecha de nacimiento: 02-11-2005

GENEALOGÍA

Chabolero I.A.
 AV-314320-RD

- León AV-96190-RD
- Guapina 102 AV-58023-RD

- Kunfu I.A. CN-2612-RD
- Belga AV-60950-RD
- Rubio VIIA. MN-1017-RD
- Galana AV-35357-RD

COMENTARIO

Semental de gran tamaño y finura esquelética, nieto de Rubio VI I. A. y de Kunfu I. A.
 Se espera obtener de él terneros con buen rendimiento carnicero.



LAUREL

DATOS DE LA GANADERÍA

Criador: BLAS FERNÁNDEZ ESCALADA

Localidad: TINEO (ASTURIAS)

DATOS DEL SEMENTAL

Nombre: LAUREL
 Crotal: AV-314311-RD
 Clave I.A.: 225401
 Fecha de nacimiento: 08-09-2005

GENEALOGÍA

Laurel I.A.
 AV-314311-RD

- Golfo I.A. AV-57733-RD
- Pancha AV-82436-RD

- Boller LU-2015-RD
- Lola AV-44106-RD
- Domingo AV-43780-RD
- Linda AV-38001-RD

COMENTARIO

Semental de gran finura de hueso y excelente formato carnicero. Es hijo de Golfo I. A., por lo que se espera de él facilidad de parto, igual que de su padre.

Seguro de explotación de reproductores bovinos de aptitud cárnica.



¿Quién puede contratar este Seguro?

El titular de la explotación debe asegurar todos los animales reproductores y crías que componen la explotación y que están correctamente inscritos en el Libro de Registro de Explotación.

¿Qué me cubre este Seguro?

Este seguro cubre la muerte o el sacrificio obligatorio por Fiebre Aftosa y una indemnización si ante la aparición de un brote de esta enfermedad, el ganado debe ser inmovilizado. También cubre la muerte, el sacrificio obligatorio y el decomiso en matadero por Encefalopatía Espongiforme Bovina.

Además, según la opción elegida el Seguro cubre:

OPCIÓN 1:

- La muerte o estado agónico de al menos 2 reproductores o crías^(*) provocados por la misma causa y cuando ésta se produce en el mismo momento. También cubre las muertes que se produzcan en los 10 días siguientes al mismo.
- Procesos infecciosos: Carunco, Enterotoxemia, E.E.B. y Fiebre Aftosa.
- Procesos parasitarios: Babesias, Anaplasmas o Theileria.

(*) 3 animales en explotaciones de más de 20 reproductores

OPCIÓN 2:

Incluye las coberturas de la Opción 1 y, además:

El exceso de mortandad en la explotación, cuando la suma de las pérdidas por la muerte de reproductores y crías supere el 3% del valor real medio de la explotación durante todo el periodo de garantías.

La indemnización que corresponda por esta garantía, se calculará al vencimiento de la póliza, una vez cuantificadas todas las pérdidas.

OPCIÓN 3:

Incluye los riesgos de las Opciones 1, 2 y, además:

La muerte de las crías de las reproductoras de la explotación desde el inicio del parto hasta 1 mes de vida.

GARANTÍA ADICIONAL

SE PODRÁ CONTRATAR EN CUALQUIER OPCIÓN

Saneamiento Ganadero Oficial debido a las siguientes enfermedades:

- Tuberculosis Bovina
- Brucelosis Bovina
- Leucosis Enzootica Bovina
- Perineumonía contagiosa Bovina

En caso de sacrificio obligatorio, el seguro le compensa una parte del valor del animal que junto a la compensación de la Administración y el valor obtenido en matadero trataría de cubrir el valor del animal.

¿Con qué cobertura?

El capital asegurado se establece en el 100% del valor asegurado.

¿Qué subvención tiene este Seguro?

El Ministerio de Agricultura, Pesca y Alimentación concede una subvención al coste del seguro que puede llegar hasta el 58%. A ésta se sumará las que puedan conceder las Comunidades Autónomas.



Pase lo que pase, tú seguro

Para suscribir tu Seguro dirígete a:

MAPFRE AGROPECUARIA, CÍA. INTERNACIONAL DE SEGUROS Y REASEGUROS, S.A. • SEGUROS GENERALES RURAL, S.A. • AGROMUTUA • MUTRAL, MUTUA RURAL DE SEGUROS A PRIMA FIJA • CAJA DE SEGUROS REUNIDOS, S.A.-CASER • GROUPAMA, SEGUROS Y REASEGUROS, S.A. • UNIÓN DEL DUERO, CÍA. DE SEGUROS GENERALES, S.A. • CEP D'ASSEGURANCES GENERALS, S.A. • ALLIANZ, CÍA. DE SEGUROS Y REASEGUROS, S.A. • MUTUALIDAD ARROCERA DE SEGUROS A P/F • BBVASEGUROS S.A., DE SEGUROS Y REASEGUROS • HELVETIA CÍA. SUIZA, S.A. DE SEGUROS Y REASEGUROS • AXA SEGUROS GENERALES, S.A. • BANCO VITALICIO DE ESPAÑA, CÍA. ANMA, DE SEGUROS Y REASEGUROS • SABADELL GRUP ASSEGUADOR • SEGUROS CATALANA OCCIDENTE, S.A. • MAPFRE SEGUROS GENERALES, CÍA. DE SEGUROS Y REASEGUROS, S.A. • MUTUA GENERAL DE SEGUROS • FIATC, MUTUA DE SEGUROS Y REASEGUROS A P/F • CAHISPA, S.A. DE SEGUROS GENERALES • GES, SEGUROS Y REASEGUROS, S.A. • METRÓPOLIS, S.A. CÍA. NACIONAL DE SEGUROS Y REASEGUROS • MUSSAP, MUTUALIDAD DE SEGUROS GENERALES A P/F • MUTUA CATALANA DE SEGUROS Y REASEGUROS A P/F • OCASO, S.A., CÍA. DE SEGUROS Y REASEGUROS • REALE SEGUROS GENERALES, S.A. • SANTA LUCIA, S. A. CÍA. DE SEGUROS • SANTANDER SEGUROS Y REASEGUROS, S.A. • CONSORCIO DE COMPENSACIÓN DE SEGUROS

ASEAVA - AYUNTAMIENTO DE SOMIEDO

XVI CERTAMEN NACIONAL DE REBAÑOS DE RAZA ASTURIANA DE LOS VALLES

Pola de Somiedo, Septiembre 2007

LOTE VACAS TIPO NORMAL DEL CERTAMEN
Lote presentado por Elías Alberto Prado Menéndez (Llanera)



VACA CON CRÍA TIPO NORMAL DEL CERTAMEN
Asturiana, de Hugo Díaz Valles (Laviana)



VACA TIPO NORMAL DEL CERTAMEN
Medalla, de José Villanueva Reguera (Siero)



SEMENTAL TIPO NORMAL DEL CERTAMEN
Suker, de Amalia Sierra Gutiérrez (Ribadesella)



NOVILLA TIPO NORMAL DEL CERTAMEN
Montaña, de Hugo Díaz Valles (Laviana)



PRIMEROS PREMIOS LOCALES

LOTE VACAS TIPO NORMAL LOCAL

Lote presentado por Alejandro Nieto Sánchez (Saliencia)

VACA TIPO NORMAL LOCAL

Marietcha, de Alejandro Nieto Sánchez (Saliencia)

NOVILLA TIPO NORMAL LOCAL

Mimosa, de José Manuel Otero González (Gúa)

LOTE NOVILLAS TIPO NORMAL LOCAL

Lote presentado por José Manuel Otero González (Gúa)

VACA CON CRÍA TIPO NORMAL LOCAL

Montera, de José Manuel Otero González (Gúa)

SEMENTAL TIPO NORMAL LOCAL

Desierto

A SE VA - AYUNTAMIENTO DE SOMIEDO

XVI CERTAMEN NACIONAL DE REBAÑOS DE RAZA ASTURIANA DE LOS VALLES

Pola de Somiedo, Septiembre 2007

LOTE VACAS TIPO CULÓN DEL CERTAMEN
Lote presentado por Marcelina González Ordiz (S.M.R.A.)



VACA CON CRÍA TIPO CULÓN DEL CERTAMEN
Lucera, de Pilar González Pérez (Llanera)



VACA TIPO CULÓN DEL CERTAMEN
Romera, de Marcelina González Ordiz (S.M.R.A.)



SEMENTAL TIPO CULÓN DEL CERTAMEN
Romero, de Blanca Cobrana López (Somiedo)



NOVILLA TIPO CULÓN DEL CERTAMEN
Chabolera, de Marcelina González Ordiz (S.M.R.A.)



PRIMEROS PREMIOS LOCALES

LOTE VACAS TIPO CULÓN LOCAL

Lote presentado por Manuel Glez. Rodríguez (Villar de Vildas)

VACA TIPO CULÓN LOCAL

Naranja, de Manuel González Rodríguez (Villar de Vildas)

NOVILLA TIPO CULÓN LOCAL

Zamarra, de Belén Álvarez Cano (Saliencia)

LOTE NOVILLAS TIPO CULÓN LOCAL

Lote presentado por Belén Álvarez Cano (Saliencia)

VACA CON CRÍA TIPO CULÓN LOCAL

Campera, de Leonor Cobrana López (Valle de Lago)

SEMENTAL TIPO CULÓN LOCAL

Romero, de Blanca Cobrana López (Somiedo)

ASEAMO

XIII MUESTRA DE RAZA ASTURIANA DE LA MONTAÑA *Corao (Cangas de Onís)*, 27 de octubre de 2007

ACTA DE PREMIOS

MACHOS DE 1 A 2 AÑOS

GALLARDO, de Miguel Luis Coro Junco (LLanes)

MACHOS DE 2 A 3 AÑOS

IBEU, de SAT Ganadería Remis (Cangas de Onís)

MACHOS DE 3 A 4 AÑOS

EL SELLA, de Celedonio González Alonso (Cangas de Onís)

MACHOS DE MAS DE 4 AÑOS

CAPITAN, de SAT La Corrolada (Cangas de Onís)

HEMBRAS DE 6 A 12 MESES

GALLARDA III, de M^a Jesús Blázquez Jaén (Langreo)

HEMBRAS DE 1 A 2 AÑOS

COLORADA, de M^a Rosa Meré Abuela (LLanes)

HEMBRAS DE 2 A 3 AÑOS

LIMONERA, de M^a Rosa Meré Abuela (LLanes)

HEMBRAS DE 3 A 4 AÑOS

LANGREANA, de M^a Jesús Blázquez Jaén (Langreo)

HEMBRAS DE 4 A 6 AÑOS

POLESA, de M^a Rosa Meré Abuela (LLanes)

HEMBRAS DE 6 A 8 AÑOS

CHULA III, de SAT Ganadería Remis (Cangas de Onís)

HEMBRAS DE 8 A 10 AÑOS

RAITANA, de M^a Emilia Orviz Fernández (Laviana)

HEMBRAS DE MAS DE 10 AÑOS

CASINA, de SAT Ganadería Remis (Cangas de Onís)

LOTE CAMPEÓN

Lote presentado por SAT Ganadería Remis (Cangas de Onís)

TORO CAMPEON

CAPITÁN, de SAT La Corrolada (Cangas de Onís)

VACA CAMPEONA

CASINA, de SAT Ganadería Remis (Cangas de Onís)



XIV MUESTRA DE RAZA ASTURIANA DE LA MONTAÑA *Porrúa (Llanes)*, 17 de noviembre de 2007

ACTA DE PREMIOS

MACHOS DE 1 A 2 AÑOS

GALLARDO, de Miguel Luis Coro Junco (LLanes)

MACHOS DE 2 A 3 AÑOS

RANCHERU I, de Ramón Noriega Santoveña (Llanes)

MACHOS DE 3 A 4 AÑOS

GALLARDO, de Tomás Allende Nieda (Cangas de Onís)

MACHOS DE MÁS DE 4 AÑOS

CURRO, de Jorge Raúl Alonso Carrera (Llanes)

HEMBRAS DE 6 MESES A 1 AÑO

CAMPESINA, de Egidio José Romano (Llanes)

HEMBRAS DE 1 A 2 AÑOS

GALERNA, de Jorge Raúl Alonso Carrera (Llanes)

HEMBRAS DE 2 A 3 AÑOS

LIMONERA, de M^a Rosa Meré Abuela (LLanes)

HEMBRAS DE 3 A 4 AÑOS

CHAVALA, de Jorge Raúl Alonso Carrera (Llanes)

HEMBRAS DE 4 A 6 AÑOS

DORADA IV, de SAT Ganadería Remis (Cangas de Onís)

HEMBRAS DE 6 A 8 AÑOS

SERRANA, de Jorge Raúl Alonso Carrera (Llanes)

HEMBRAS DE 8 A 10 AÑOS

ALEGRE, de Julián Collado González (Cantabria)

HEMBRAS DE MAS DE 10 AÑOS

GUINDUCA, de Jorge Raúl Alonso Carrera (Llanes)

MEJOR LOTE DE 5 O MÁS ANIMALES CON SEMENTAL

Lote presentado por Jorge Raúl Alonso Carrera (Llanes)

VACA CAMPEONA

SERRANA, de Jorge Raúl Alonso Carrera (Llanes)

TORO CAMPEÓN

CURRO, de Jorge Raúl Alonso Carrera (Cangas de Onís)

HEMBRA CAMPEONA LOCAL

MARIELLA, de Ramón Noriega Santoveña

MACHO CAMPEÓN LOCAL

SULTÁN, de Ramón Rozada Sobrino



ASEAMO

LISTA DE VENTAS



MARCELINO GLEZ. ALONSO (ONÍS)
Tel. 618294195. Vende 4 vacas preñadas

Mª CARMEN CONCHA SUERO (C. ONÍS)
Tel. 619881731. Vende 8 vacas y novillas

ROMÁN TESTÓN PRADO (CASO)
Tel. 626273237. Vende 2 novillas preñadas

JOSÉ ANTONIO RODRÍGUEZ NIEDA (C. ONÍS)
Tel. 608169385. Vende 3 vacas y 4 novillas

LUCÍA BLANCO GONZÁLEZ (C. ONÍS)
Tel. 985940032. Vende 4 vacas con cría y semental de 3 años

MIGUEL ÁNGEL MENÉNDEZ ÁLVAREZ (C. ONÍS)
Tel. 985922437. Vende 6 vacas preñadas y 2 terneras

MARÍA JESÚS GARCÍA RAMA (C. ONÍS)
Tel. 606173272. Vende 4 vacas y un novillo

ALBERTO ALONSO LABRA (C. ONÍS)
Tel. 985944004. Vende 5 vacas y 4 novillas

MANUEL REMIS GUTIÉRREZ (ONÍS)
Tel. 985844071. Vende 20 vacas

JUAN JOSÉ SÁNCHEZ GUTIÉRREZ (ONÍS)
Tel. 669905457. Vende 8 vacas

JOSÉ Mª TRESPALACIOS (CABRALES)
Tel. 606134589. Vende 4 vacas y semental

CONSTANTINO MIER MIER (CABRALES)
Tel. 630370903. Vende 5 vacas y un semental

NICOLÁS BADA (CABRALES)
Tel. 985845919. Vende un semental

DOLORES BADA TORRE (PEÑAM. BAJA)
Tel. 985414178. Vende 8 vacas



JOAQUÍN VILLEGAS NORIEGA (PEÑ. BAJA)
Tel. 625786733. Vende 12 vacas y un semental

MARÍA JESÚS GARCÍA RAMA (C. ONÍS)
Tel. 606173272. Vende 10 vacas preñadas

JORGE FDEZ BUSTARA (CANTABRIA)
Tel. 942701553. Vende semental de 3 años

JULIÁN COLLADO GLEZ (CANTABRIA)
Tel. 942727604. Vende una vaca y 4 novillas

JOSÉ ANTONIO GARCÍA ÁLVAREZ (C. ONÍS)
Tel. 659281122. Vende 40 vacas

EVA Mª LOBETO TRESPALACIOS (LLANES)
Tel. 658357056. Vende 7 vacas preñadas

MANUEL HACES GUTIÉRREZ (LLANES)
Tel. 639465493. Vende 7 vacas

JORGE RAÚL ALONSO CARRERA (LLANES)
Tel. 629857796. Vende 6 novillas de 3 años

Mª ROSA MERÁ ABUELA (LLANES)
Tel. 985925732. Vende 6 vacas

INMACULADA FERNÁNDEZ MERÉ (LLANES)
Tel. 679422916. Vende 5 vacas y 3 novillas

DANIEL LÓPEZ CALVO (LLANES)
Tel. 699976929. Vende 4 vacas y 2 novillas

MANUEL GONZÁLEZ CARAZO (SEGOVIA)
Tel. 608821393. Vende 150 vacas casi-nas y 52 derechos



SUBASTA NACIONAL DE OTOÑO

El pasado día 20 de octubre de 2007 se celebró en el Recinto Ferial de Mieres (Asturias) la Subasta Nacional de Otoño a la que asistieron un total de 26 machos de la raza Asturiana de la Montaña. Se vendieron un total de 25 sementales a una media de 1.294 Euros cada uno de ellos, alcanzando valores comprendidos entre los 1.000 y 1.500 Euros.

XATA ROXA

RESUMEN AÑO 2007

MEDIAS GENERALES

Peso canal medio	240,97 kilogramos
Edad al sacrificio medio	10 meses

Comentario:

- El tipo de ternero medio comercializado en el año 2007 a través de Xata Roxa corresponde a una canal de casi 243 kilogramos y 10 meses de edad. La canal media comercializada en el año 2007 pesó casi 10 kilogramos más que la del año anterior.

EN FUNCIÓN DE LA CONFORMACIÓN DE LA CANAL

CONFORMACIÓN	PORCENTAJE (%)	PESO CANAL (KG)	EDAD SACRIFICIO (MESES)
CULÓN +	75,6	241,66	10
CULÓN -	5,3	240,12	10
NORMAL +	19,0	230,73	11
NORMAL -	0,1	206,67	10

Comentario:

La mayor parte de animales comercializados en Xata Roxa pertenecían a la categoría Culón+ (el 76% del total) y en menor medida a la categoría Normal+ (el 19% del total). Las mejores conformaciones corresponden a animales de mayor peso canal.

EN FUNCIÓN DEL SEXO DEL ANIMAL SACRIFICADO

SEXO	PORCENTAJE (%)	PESO CANAL (KG)	EDAD SACRIFICIO (MESES)
MACHO	66,4	260,17	10
HEMBRA	33,6	196,46	10

Comentario:

Como en años anteriores, el porcentaje de machos es superior (un 66% frente al 34% de hembras). Los machos se sacrificaron con un mayor peso canal (260 kilogramos frente a 196 kilogramos). Las medias de peso canal en ambos sexos son superiores a las de años anteriores. Se mantiene la edad media de sacrificio de los animales.

EN FUNCIÓN DE LA CONFORMACIÓN Y EL SEXO

SEXO	CULÓN +	CULÓN -	NORMAL +	NORMAL -
MACHO	74,5	5,1	20,3	0,1
HEMBRA	77,9	5,7	16,3	0,1

Comentario:

En ambos sexos, el mayor porcentaje de animales sacrificados corresponde a la categoría culón, siendo superior el porcentaje en el caso de las hembras (un 84% del total de las canales de las hembras), mientras que los machos también proporcionan un porcentaje importante de canales Normales (un 20% del total de las canales de los machos).

CANALES COMERCIALIZADAS

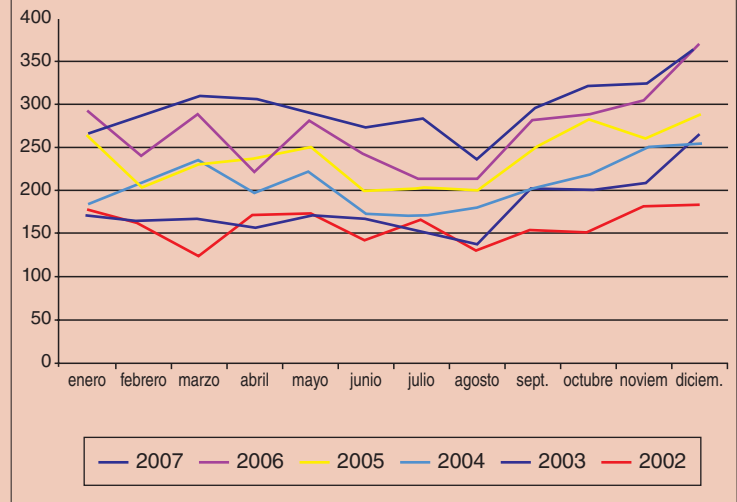

COMENTARIO:

- El número total de animales comercializados a través de Xata Roxa ha aumentado notablemente en el presente año con respecto a años anteriores.
- La tendencia a lo largo de los últimos seis años ha sido de crecimiento continuo, desde las 1.924 canales comercializadas en el año 2002 a las 3.563 canales del año 2007.
- Como en años anteriores, el incremento producido en el número de animales sacrificados en 2007 respecto al año anterior es superior al 10%.
- La media de animales sacrificados en el año 2007 se acerca a las 300 mensuales, siendo especialmente importante este aumento los últimos meses del año.
- Se sigue manteniendo la estacionalidad en los meses de verano, debido fundamentalmente a las canales comercializadas en Madrid, que bajan ostensiblemente en verano.



XATA ROXA

EVOLUCIÓN DE LOS KILOGRAMOS COMERCIALIZADOS

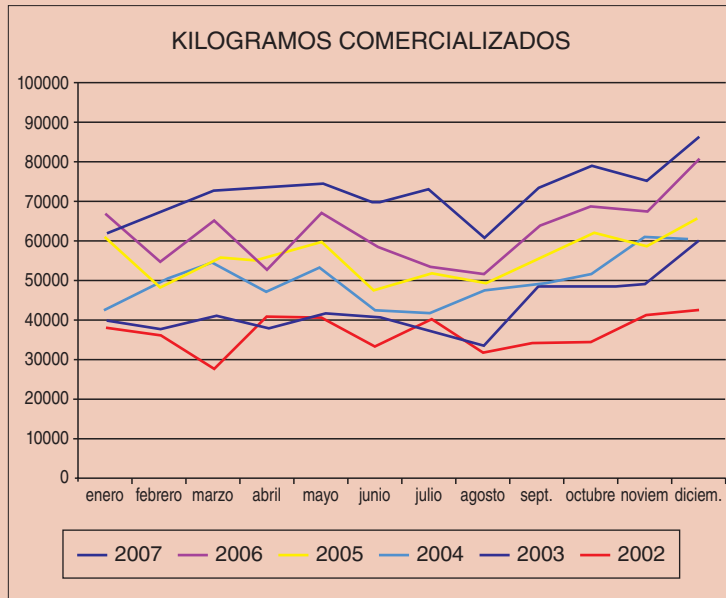

COMENTARIO:

- La tendencia en los últimos seis años ha sido de continuo crecimiento del número de kilogramos comercializados. Partiendo de los 400.000 kilogramos del año 2002 se han superado los 500.000 kilogramos en el año 2003, se alcanzaron los 600.000 kilogramos en el año 2004, se superaron los 650.000 kilogramos en el año 2005, se rebasó la barrera de los 700.000 kilogramos en el año 2006, y se superaron los 800.000 kilogramos en el año 2007.
- Si se comparan las producciones de los años 2002 y 2007, se observa que en seis años se duplicó prácticamente la producción.
- En el año 2007 se ha producido respecto al año anterior un incremento del 15% del número de kilogramos comercializados, debido fundamentalmente al aumento del peso de las canales.
- La media mensual se ha incrementado notablemente con respecto a años anteriores situándose en el año 2007 en más de 70.000 kilogramos/mes.

RENDIMIENTO COMERCIAL

CONFORMACIÓN	RENDIMIENTO (%)
CULÓN +	83,36
CULÓN -	80,11
NORMAL +	78,58
NORMAL -	73,55

Comentario:

El rendimiento comercial es la cantidad de carne vendible respecto del peso de la canal. A medida que aumenta el grado de cularidad del animal (desde Normal- a Culón+) aumenta el rendimiento comercial de la misma.

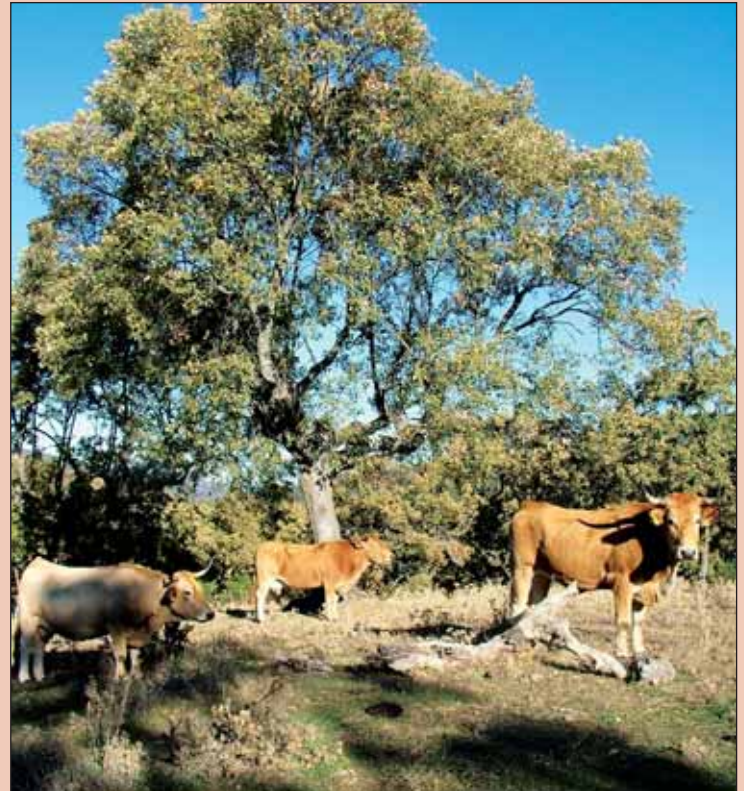

DESPIECE COMERCIAL

ARTÍCULO	CULÓN +	CULÓN -	NORMAL +	NORMAL -
Espaldilla Ternera	5,50	5,11	5,72	8,37
Guisar Ternera	7,78	6,98	6,71	10,09
Aleta Ternera	3,17	3,23	3,70	2,90
Boliche Ternera	1,33	1,24	1,44	2,12
Morcillo D./Chamón Ternera	1,43	1,52	1,73	2,53
Corbata Ternera	2,08	2,06	2,25	3,14
Brazuelo/Chamón Ternera	2,76	2,83	3,14	4,40
Babilla Ternera	6,45	6,50	5,93	4,18
Cadera Ternera	5,85	5,88	5,22	3,67
Tapa Ternera	10,46	10,59	9,11	6,69
Contra Ternera	8,21	7,72	6,81	4,71
Redondo Ternera	3,03	2,86	2,49	1,60
Culata de contra Ternera	2,22	2,32	2,09	1,42
Morcillo T./Chamón Ternera	2,32	2,50	2,33	1,44
Lomo Alto/Chuleta Ternera	7,49	9,83	9,30	7,19
Lomo Bajo Ternera	4,95	4,20	4,30	4,08
Solomillo Ternera	3,03	2,64	2,53	2,14
Aguja Ternera	6,95	7,09	8,72	10,88
Costilla Ternera	4,49	4,37	5,36	5,11
Ternilla Ternera	4,90	4,65	5,15	7,29
Vacío Falda	0,75	0,66	0,66	0,49
Rabo Ternera	0,44	0,51	0,52	0,35
Falda Pieza	2,74	2,69	2,68	2,24
Costillar Ternera	1,67	2,05	2,13	2,96

MI VACA ROXA. LA IMPORTANCIA DE LLAMARSE...

Alfonso Villa Terrazas. Veterinario de ASEVA

A diferencia de las grandes explotaciones ganaderas donde los animales son conocidos muchas veces exclusivamente por un número, en las ganaderías más pequeñas y familiares se tiene la sana costumbre de asignar un nombre a los nuevos miembros del establo según nacen. Para ello existen distintas técnicas: repetir el nombre del padre o la madre añadiéndole un número (Asturiana 2ª), un diminutivo (Asturianina), un prefijo (Hija de la Asturiana), u otras opciones que iremos viendo.

En principio le comentaremos que si usted decide llamar a su vaca "Rubia", estará eligiendo un bonito nombre, aunque no muy original, ya que hay casi 5.000 vacas inscritas en el Libro Genealógico que se llaman así. Curiosamente lo mismo sucede si usted decide llamar a su semental "Rubio", ya que su toro tendrá en el Libro Genealógico casi 2.500 tocayos.

A continuación mostramos una serie de tablas con los nombres más frecuentes de los animales inscritos en el Libro Genealógico de la raza Asturiana de los Valles.

NOMBRES DE HEMBRAS

Rubia	4.932	Navarra	2.378
Linda	4.064	Romera	2.175
Asturiana	3.907	Marquesa	2.139
Pastora	3.015	Cordera	1.847
Perla	2.909	Princesa	1.806
Gallarda	2.809	Salada	1.666
Galana	2.602	Cachorra	1.653
Artillera	2.491	Maravilla	1.629
Lucera	2.489	Gitana	1.576
Bonita	2.466	Garbosa	1.504

NOMBRES DE MACHOS

Rubio	2.466	Artillero	677
Gallardo	1.484	Alegre	676
Asturiano	1.344	Cachorro	571
Navarro	1.326	Gitano	567
Lindo	1.252	Marques	544
Romero	953	Cordero	459
Pastor	930	Serrano	430
Galán	745	Rebeco	413
Bonito	726	Bolero	406
Lucero	720	Piquero	384

NOMBRES DE LUGARES ASTURIANOS

Polesa	542	Quirosa	303
Praviana	540	Carreña	258
Tevergana	514	Quirosana	222
Somedana	329	Canguesa	109
Jomezana	322	Salenciana	79

NOMBRES DE LUGARES NACIONALES

Sevillana	379	Burgalesa	42
Granada	230	Marbella	41
Madrileña	179	Catalana	37
Valenciana	169	Gallega	36
Cordobesa	161	Castellana	35

NOMBRES DE LUGARES INTERNACIONALES

Cubana	705	Caribeña	40
Belga	170	Argentina	36
Turca	155	Colombiana	33
Portuguesa	138	Mejicana	30
Francesa	62	Japonesa	34



Muchos ganaderos escogen un nombre que se corresponde con algunas característica física del animal, por ejemplo: Piquera 1.043, Preciosa 657, Redonda 586, Mansa 445, Guapina 411, Pequeña 314, Guapa 259, Culona 177, Mouca 96, Mocha 83, Cuernos 9.

En otros casos: Bombi 320 y Sabrina 151, por otros motivos evidentes...

El color de la capa también se utiliza con frecuencia. Además de nuestra Rubia 4.932, encontramos Roxa 1.327, Cereza 1.301, Canela 959, Colorada 859, Parda 358, Castaña 284, Morena 259, Mariella 223, Guinda 219, Clara 168, Blanca 139, Marela 138.

En ocasiones se buscan nombres de animales: Leona 1.051, Rebeca 988, Corza 952, Mariposa 626, Ardilla 587, Liebre 449, Cierva 430, Paloma 440, Coneja 369, Pichona 252, Raitana 246, Golondrina 209, Pantera 184.

Y lo mismo para los machos: Cordero 459, Rebeco 413, León 339, Corzo 226, Raitán 131, Pichón 100, Ciervo 92, Palomo 79, Conejo 73, Lirón 72.

Con los nombres de los toros también podríamos hacer un equipo de fútbol, y no malo del todo:

Cañizares 1, Raúl 5, Ronaldiño 3, Casillas 5, Rivaldo 11, Maradona 3, Makelele 3, Robiño 1, Torres 3, Agüero 1, Juanele 2, Quini 4, Joaquín 1, Figo 20, Romario 17, Gago 1, Hierro 2, Guti 5, Etoo 1, Prosinesky 1

También encontramos nombres de personajes conocidos: Pantoja 548, Chenoa 147, Soraya 61, Rosa 59, Pocholo 52, Roldán 48, Bisbal 46, Leticia 43, Romina 36, Zapatero 22, Paquirri 21, Torrente 20, Dinio 15, Fresita 15, Cañita 15, Pasionaria 15, Bustamante 13, Chanquete 12, Rajoy 3, Estalín 1, Lenin 1, Franco 4, Joselito, Jesulín, Fidel Castro y, como no, Fernando Alonso.

Y para finalizar, y no aburrir, algunos nombres curiosos que aparecen una sola vez:

VACAS: Romalda, Sidrina, Telua, Girasola, Pancracia, Groninga, Abelia, Balduina, Lutricia, Indira, Murgui, Currupipi, Engrifada, Ojos azules, Trallera, Villasequita, Greenpeace
MACHOS: Gazpacho, Lechón, Rasputín, Kinkón, Falete, Galapago, Hussein, Pepelón, Chapapote, Fosquito, Gilito, Feliciano, Telele, Porrero, Sacarino.